

農業部

115 年臺灣鳳梨海外拓銷獎勵計畫作業規範(草案)

農業部中華民國 115 年 3 月 5 日農際字第 1150062200 號函頒

一、計畫名稱：115 年臺灣農產品海外拓銷獎勵計畫－鳳梨。

二、獎勵對象：我國合法設立並具進出口資格之外銷業者或農糧署輔導合作社(場)，出口生鮮鳳梨者須符合下列其中至少一款資格，出口冷凍鳳梨者不受此限。

(一)過去 3 年生鮮鳳梨出口總量須累計超過 6 公噸；或過去 3 年生鮮蔬果出口總量須累計超過 30 公噸；或電商平臺外銷業者過去 3 年生鮮蔬果出口總量須累計超過 10 公噸。前述 3 年之計算起訖日期為 112 年 1 月 1 日至 114 年 12 月 31 日止。

(二)非符合第一款資格仍有意參加者，應於首批外銷鳳梨運抵輸入國 14 個日曆天內，應主動檢送該批貨品產銷供應鏈報告(附件 1)至受理單位轉送農業部同意後納入，並於本計畫作業規範第三點所定獎勵期間完成生鮮鳳梨出口總量累計達標者(台農 17 號超過 30 公噸、或台農 23 號超過 6 公噸)，方可提出經費請領。

三、獎勵期間(以報關日期認定)及外銷目標：

(一)鳳梨鮮果及冷凍鳳梨：115 年 3 月 1 日至 10 月 31 日。

(二)上述共計出口目標量 2 萬公噸。

四、受理單位：

(另案公告受理單位及聯絡資訊)

五、出口貨品相關規定：

(一)獎勵品項及出口號列：

1. 鳳梨：

(1)鮮鳳梨：稅則號列為 08043010000；為配合農糧署「115 年臺灣鳳梨拓展外銷新興市場分級包裝獎勵辦法」推廣台農 23 號，請於報關單

註明鳳梨品種名稱及數量，如未註明者以台農 17 號計。

(2) 冷凍鳳梨：包含冷凍切塊、切丁等，不含果泥、果醬及其他加工品。稅則號列為 08119026000「未加糖或未加甜味料之冷凍鳳梨」。

2. 請確實申報貨品出口稅則號列，申報其他號列不予獎勵。

3. 出口實績以出口報單上「出口人」認定計算，外銷業者與加工廠不得重複申領本獎勵。

4. 針對申請本計畫外銷鳳梨(鮮果)獎勵者，請務必使用「每箱 10 公斤」紙箱包裝出口，並於紙箱上明確標示果實重量，重量係以果實淨重計算。若採用塑膠籃容器或其他特殊商業用途如截切或禮盒包裝考量，請提供相關說明(附件 2)包裝規格與用途報受理單位轉本部同意後納入，並於包裝容器上明確標示。

(二) 鮮果或凍果出口，果品均需來自農糧署「外銷作物生產供應鏈系統」(網址：<https://ex-fruit.afa.gov.tw/AfaFruit/login.aspx>)登錄有案者，並於登記日期前(不含當日)經地方政府審查通過(供果園清冊由農糧署提供；或由外銷業者截取供應鏈系統畫面予受理單位確認審查通過日期)，相關資訊請參閱附件 3；鮮果之供貨單位及地號須為農糧署產銷履歷驗證合格者，並依規定黏貼產銷履歷貼紙。

(三) 另出口冷凍切丁、切塊產品之原料果須為國產，供貨加工廠須屬於「農業部農糧署輔導建構增加值農產加工產業鏈獎勵計畫」認定之合格食品加工廠(清冊由農糧署提供)。

(四) 收購價格由外銷業者與產地農民或合作社場雙方依品質議定，為維持農民合理收益，鮮果果品收購價格(裸果)不可低於每公斤 22 元(本部將依據產銷情形公告調整)，如低於該價格，將不予補助；冷凍鳳梨則不在此限。

六、獎勵基準(附件 4)：

(一) 海外拓銷獎勵金：

1. 亞洲以外地區國家(含中東)：空運每公斤 35 元、海運每公斤 9 元。

2. 亞洲地區國家(不含中國大陸)：空運及海運每公斤 2 元。

(二)附加獎勵：

1. 鮮鳳梨使用棧板者，每公斤增加 0.5 元。
2. 出口日本被燻蒸率為 10-15%(含)以下，出口日本數量每公斤增加 0.5 元；
出口日本被燻蒸率為 10%(含)以下，出口日本數量每公斤增加 1 元。

(1) 單一外銷業者於鮮果獎勵期間出口日本量達 100 公噸(含)以上者，始得請領此項獎勵金。

(2) 依據日方每月回報農業部防檢署「台灣産パイナップル不合格事例(病虫害発見事例)」，以個別外銷業者於獎勵期間被燻蒸總量除以向本計畫登記出口日本獎勵數量，計算期間依日方提供資料期間為準，例如：日方提供 3 月至 9 月燻蒸資料，則依此區間出口數量計算，此附加獎勵於獎勵期間結束後進行核算。

(3) 燻蒸率係以外銷業者實際出口數量計算，惟實際可申請獎勵數量仍以符合本作業規範相關規定為準。

例如：發生違規情形致該批貨品不予受理獎勵申請時，燻蒸率計算仍須納入該批貨品數量(包含被燻蒸數量)，惟該批貨品本身不得申請海外拓銷獎勵金及附加獎勵。

3. 到貨品質自主檢查，每公斤增加 2 元。

(1) 配合農糧署「115 年臺灣鳳梨拓展外銷新興市場分級包裝獎勵辦法」政策強化輔導供貨團體落實預冷作業及溫度管理，本計畫同步鼓勵外銷業者偕同進口商辦理到貨品質檢查，建立品管流程標準化及資料庫，強化供應鏈自主管理能力；外銷業者以「報單」為單位，提供到貨品質自主檢查回傳。

(2) 為確保有效性，本附加獎勵須於預計開航日(ETD)後 15 個工作天內向受理單位提出申請，逾期者不予受理。例如：ETD 為 115 年 3 月 2 日(星期一)，外銷業者最遲應於 3 月 23 日(星期一)或之前回傳受理單位。

(3)因特殊狀況如：船期延誤、遭燻蒸、出口至船期較長(超過 15 天)地區不在此限，請主動提出證明文件，惟仍須於「清關日後 10 個工作天內」上傳提出申請。

(4)輸日申請到貨品質自主檢查附加獎勵時，外銷業者自主回報之燻蒸情形，將與日方提供之官方燻蒸資料勾稽查證，倘有回報不實，則該筆附加獎勵不予補助。

七、出口登記方式：按農產品海外拓銷獎勵作業流程(附件 5-1)辦理。

(一)基本資料建置：

1. 請外銷業者提供過去 3 年出口實績、合作社登記證或公司登記證等申請資格佐證資料、本年度預計外銷國家及外銷量，並確認供貨單位清冊資料正確性，以及本年度預計使用之所有款式外銷包裝、吊牌、紙箱、禮盒、塑膠籃，以供建檔查核(如樣式修正亦請於該批貨品出口登記前更新，樣式包含圖樣設計及公司名稱)；為避免出現冒用、盜用之情事，外銷紙箱請勿使用印有其他公司名稱之紙箱，如有特殊需求者，請優先使用公版紙箱並標註公司名稱；無使用吊牌者，請檢附切結書(用印)(附件 6)。
2. 請外銷業者至遲於出口前完成資料建置，若未依限完成資料建置者，平臺將鎖定無法進行出口登記直至登錄完成且經受理單位確認後，方可開放。

(二)登記期限及應上傳文件(請參閱附件 5-2)：

1. 應上傳文件：

- (1)外銷果品農民(或加工廠)交貨明細表(用印)(鮮鳳梨如附件 7-1，冷凍鳳梨如附件 7-2)。
- (2)出口報單掃描檔(加註與正本相符)。
- (3)裝船通知書(須加蓋公司大小章)。(需載明航班與預計出航日等必要資訊，並得於其他檢附文件(如出口報單或裝運提單)互相勾稽無訛。)
- (4)包裝清單(Packing list)(加註與正本相符，毛重需與裝運提單(BL)

一致)。

(5) 出口鮮鳳梨時，提供批果品裝箱照片至少一張(含紙箱及吊牌)。

2. 登記期限：

(1) 緩衝期限：(另案公告開放受理日期及登記緩衝期限) 仍應檢附相關規定文件辦理出口登記，惟得不受 2 個工作天限制，請於緩衝期限內完成登記。

(2) 外銷業者最遲應於預計開航日(Estimated Time of Departure, ETD) 後 2 個工作天內辦理出口登記。例如：ETD 為 115 年 4 月 7 日(星期二)，外銷業者應於 4 月 9 日(星期四)或之前登記，逾期者不予受理。

3. 期日說明：

(1) 預計開航日(ETD)以裝船通知書所載「預定開航日」為準。

(2) 本計畫所稱日(天)數，除另有載明外，係以工作天計算。

(3) 工作天以行政院人事行政總處核定之 115 年(西元 2026 年)政府行政機關辦公日曆表所載上班日期為準。

(4) 例如預定開航日為 115 年 4 月 2 日(星期四)，適逢清明假期(115 年 4 月 3 日至 4 月 6 日)，則以工作日 2 日計算，最遲應於 115 年 4 月 8 日(星期三)完成登記。其餘連續假期如春節、元旦、清明節、端午節等亦同；倘實際開航日晚於通知書所載 ETD 致逾期登記者，外銷業者需補充說明及提供其他佐證資料，經確認後納入。

(三) 申請表單自動戳記帶入登記時間戳記，未辦理登記、登記逾期、登記資料錯誤、缺漏等案件，將不具申請獎勵金請領資格，如外銷業者仍提出申請者，由受理單位逕行作廢不另通知；如登記申請資料誤繕未依限修正者，亦作廢不予受理。

(四) 出口登記以**一出口報單號碼**為單位，逐筆填寫登記表單。

一張出口報單內具有多筆貨櫃或多個供貨來源單位，仍以一出口報單號碼申請。如供貨單位(含農民、集貨包裝場、加工廠、地段地號)、輸入國家、航運模式有異動時，應視為新的一筆出口登記資料，須重新提出申

請。如農民資料有異動時，請先洽外銷作物生產供應鏈聯繫，再向本案受理單位登記。

八、補助申請方式：

(一)經費請領期限：(另案公告經費請領期限)

(二)經費請領檢附資料：

1. 業者應於出口後並完成輸入清關程序，並檢附下列文件向受理單位申請：

(1)海外拓銷獎勵金經費申請表(用印)(附件 8)。

(2)海關開立之出口報單第五聯正本(出口證明聯)。

(3)運輸業者開立之裝運提單影本(加註與正本相符)。

2. 附加獎勵：

(1)使用棧板者佐證報告(附件 9)(申請附加獎勵時須檢附)。

(2)到貨品質自主檢查紀錄表(附件 10)(申請附加獎勵時須檢附)。

3. 出口登記數量必須為實際出口淨重，惟核銷時倘出口登記數量與出口報單、包裝清單、裝運提單所列數量出現差異，以所載數量最少者計算。若仍有疑義，外銷業者需補充說明及提供其他佐證資料，經確認有其不可抗力因素，方可修改。

(三)補正及修正期限：

1. 外銷業者應主動聯繫受理單位提供出口報單號碼及實際出口數量以供核對。

2. 經受理單位確認外銷業者檢送請款資料不全時，隨即通知外銷業者，請於接獲電子郵件或書面通知次日起算 2 個工作天內完成補正，以加速補助款核撥作業。**補正以一次為限。**

(四)本計畫依限提出申請且請款資料完整者，優先辦理核銷，逾期送件申請、請款資料不全或補正未完全者，不予受理其申請，外銷業者應自行概括承受損失。

九、稽核機制：

- (一)外銷業者辦理出口登記時，即表示同意農業部提供公司名稱、統一編號及出口品項等資訊予關務署，查證出口農產品數量及貨櫃退運資訊，以及辦理復運進口開櫃查驗作業，屆時務請外銷業者配合辦理。
- (二)為確保外銷農產品品質及衛生安全，如有需要將配合農糧署各區分署及改良場將不定期派員進行農藥殘留檢驗，並送農業藥物試驗所輔導之區檢中心進行質譜快檢樣品化驗，如藥檢不合格者，得由農業藥物試驗所公告方法進行複驗。
- (三)出口作業期間請各外銷業者及其供貨單位(包含個別農民、集貨包裝場、加工廠等)配合農業部及所屬機關、受理單位實地查核作業，倘未能配合抽檢者，該筆登記作廢不予受理；另受理單位得不定期以電訪或現地查訪等方式稽核外銷業者登記申請資料正確性及完整性。
- (四)本計畫配合農糧署導入外銷果品三級品管制度，除業者自行管理外，農糧署及相關單位將不定期於集貨場、出口邊境等辦理採樣抽驗。倘有未符檢疫標準或農產品品質明顯差異者、農藥殘留檢驗不符目標國標準規定、遭輸入國退運或銷毀而未實際出口拓展市場、未使用登記之紙箱樣式出口等情形，該批貨品除不予獎勵外，將提高該外銷業者爾後出口抽檢比率，並將相關供應鏈(包含供貨農民團體、集貨包裝場、或個別農民)名單將同時轉致農糧署加強輔導。
- (五)請外銷業者接獲海外通知農產品品質異常、或燻蒸檢疫處理通知時，請務必於第一時間通報及提供相關資料予受理單位，以利農業部輔導單位協助進行產地輔導。

十、注意事項：

- (一)本規範將依據產銷情形及計畫經費不定期公告調整，並保留暫停或終止本計畫之權利，請電洽受理單位專線諮詢或逕至農業部官方網站/政策與法令/重大政策下瞭解最新作業規範；本規範為公開資訊，不得以未接獲通知為由要求補償申請，外銷業者應自行概括承受損失。

(二)本規範申請試銷拓銷獎勵金之貨品，不得重複申請農業部其他補助計畫，例如配合執行農產品海外行銷或拓展活動，則該批貨品不得重複申報農產品材料或運費等。

(三)受理單位及受補助外銷業者、供貨農民及團體應確實依本部主管計畫經費處理作業規定、本部主管計畫補助基準相關規定辦理。

(四)倘有下列情形之一者，將不具申請獎勵金請領資格，**不予受理申請**，如外銷業者仍提出申請者，由受理單位逕行作廢不另通知：

1. 出口登記未完成者：包含登記前未完成外銷供果園登錄、未辦理登記、登記逾期、登記資料錯誤、缺漏、誤繕未依限修正、藥檢報告不符規定、未使用登記的包裝、吊牌、紙箱、禮盒樣式或塑膠籃規格出口、貨品標示不清致有惡意削價競爭疑慮、或其他具疑義無法確認之情事。
2. 採用第二點第二款資格申請者，計畫獎勵期間生鮮鳳梨出口總量未達標之情事(台農 17 號未超過 30 公噸、或台農 23 號未超過 6 公噸)。
3. 貨品未確實進入外銷目標國者：包含更改報單號碼或透過財政部關務署關港貿單一窗口網站查詢，未能查詢到該筆報關資料、未完成結關出口者、遭輸入國退運、銷毀、或通報異常之情事。
4. 貨品遭舉發違規事實者：包含使用前批未用畢產銷履歷標籤、遭查獲產銷履歷等標籤(章)貼紙非系統產製或不合規定、或農糧署認定貨品違規者；財政部關務署或相關單位人員查驗發現貨櫃內容物與出口報單不符者；接獲相關單位通報貨品遭檢出農藥殘留量超過輸入國容許量或其他違規事項、貨品未符合輸入國相關食品衛生法規者；或其他違規事實查證屬實之情事。

上述違規情事除該批貨品不予獎勵外，倘併計累積達 3 次(含第 3 次)者，自第 3 次查獲日起算，停止受理該外銷業者後續申請本計畫。

5. 經費請領未完成者：包含未辦理申請、申請逾期、申請資料錯誤、缺漏、誤繕未依限修正、申報非規定貨品出口稅則號列、或其他疑義且無法確認之情事。

- (五)倘有下列情形之一者，當批次產品不計入出口實績，並不予補助，已補助者得撤銷或廢止其一部分或全部補助，並應作成書面行政處分限期命其返還；屆期未返還者，依法移送行政執行，並得依其情節輕重，停止補助一年至五年，倘情節涉刑事不法，另移送司法機關偵辦：
1. 經複審查獲申報第十點第四款不予受理案件。
 2. 超過所登記預計出口之合理數量，或超過個別供貨農民及團體合理可供貨數量。
 3. 外銷業者、其供貨農民及團體未配合辦理前點稽核作業，或經查核有缺失，複查時或限期改善仍未改善。
 4. 未依計畫支用補助款或有虛報、浮報之情事，或檢附之文件、資料有虛偽不實之情事。
 5. 未依農糧署規定辦理與本計畫相關之外銷輔導措施，並經行政處分者。包括外銷果品產銷供應鏈計畫、推動安全果品溯源管理計畫、拓展外銷市場分級包裝獎勵辦法等。
 6. 本計畫獎勵期間，倘外銷鳳梨在日本通路零售價「每公斤低於300日圓(含稅)」情形者，該外銷業者不得請領本年度鳳梨海外拓銷獎勵，並將視情節輕重，於1至2年內停止給予該外銷業者相關補助，以遏阻發生類似情事。
 7. 其他經農業部認定不符計畫目標及有損臺灣農產品出口聲譽相關事項。
- (六)本規範補助款之發放，視農業部預算挹注情形辦理，倘發生年度預算未獲立法院審議通過或經凍結或經部分刪減，得視實際需要配合調整補助款額或撥款進度，受補助單位不得異議。如經費用罄，亦得不受實施期日限制，提前結束補助作業，並採出口報關日期先後與資料審查合格順序，核發補助款至經費用罄止。
- (七)外銷業者、供貨農民及團體於登錄資料後應再次確認資料已有效送達，如有任何因電腦、網路、技術或其他不可歸責於本部及受理單位之事由，而使外銷業者、供貨農民及團體所登錄之資料有所遺失、錯誤、無法辨識

或毀損導致資料無效之情況，本部及受理單位不負任何法律責任。

(八)商業合約衍生之貿易糾紛事件非本計畫權責查處範圍，涉事者應自行蒐集證據後，按民法及刑法相關規定辦理。

附件 1、合作社場首批貨品產銷供應鏈報告

範例

採用第二點第二款資格申請者提供

外銷業者：

供貨單位：

供貨農民：

採收田區地段地號：

照片說明	照片
採收田區	鳳梨田區全景
採收甜度測量	鳳梨剖面(一正一反擺放,可看見果肉及果皮)、糖度計測量果實中段超過 14 °Brix 以上
選別清潔	集貨包裝場內環境
分級作業	紙箱內鳳梨顆數及秤重機數值
包裝作業	外銷包裝箱上黏貼溯源標章(籤)貼紙
預冷作業	預冷室內環境 溫度設定在 13±2°C
裝櫃作業	貨櫃雙門開、貨櫃號碼 需清晰拍到紙箱(如有使用棧板,應裝設邊條)
船班資訊	檢附船班溫度設定佐證文件溫度設定在 13±2°C
輸入國到貨品質	鳳梨剖面(一正一反擺放,可看見果肉及果皮)、糖度計測量果實中段超過 14 °Brix 以上

備註：

1. 至遲請於首批外銷出口抵達輸入國 14 個日曆天內提供。
2. 合作社實際提供時,圖片資訊皆須清晰可見相關糖度、溫度、重量等數值。

外銷鳳梨特殊包裝規格說明申請書

本公司參與「115年臺灣農產品海外拓銷獎勵計畫－鳳梨」期間，該產品係輸銷至_____（國家名稱）。

一、因有特殊商業用途考量及每箱規格(請勾選及填寫)：請檢附包裝樣式照片。

- 截切需求，每箱_____公斤裝
- 禮盒包裝，每箱_____公斤裝
- 其他原因(請說明)_____，每箱_____公斤裝

二、輸入業者名稱(出口報單買方欄位所載資料)：_____

三、販售通路為(請勾選及填寫，須提供至少 1 個通路)：

- 實體通路，販售店面類型與名稱：
- 便利商店、 超市、 量販店/大賣場、 物產館、
 百貨公司、 其他(請說明)
- 網路通路，販售平臺名稱與網址：
- 電商平臺_____，網址_____、
- 公司網站_____，網址_____、
- 其他(請說明)_____，網址_____、

四、產品於通路販售單位與價格(請勾選及填寫)：請檢附產品照片。

請註明幣別，可提供售價區間

- 每箱_____公斤裝_____顆販售，販售_____元~_____元
- 每盒_____公斤裝_____顆販售，販售_____元~_____元
- 每包_____公克裝，以 剖半或 切丁切塊型態販售，
販售_____元~_____元

此致 農業部

立切結書人

外銷業者：○○○公司 (用印)
負責人：○○○ (用印)
統一編號：○○○

中 華 民 國 1 1 5 年 月 日

附件 3、供果園及外銷鳳梨藥檢稽核單位聯絡資訊

一、供果園：有關水果外銷供應制度相關疑義，請洽本部農糧署果樹及花卉產業組果樹產業科聯繫，電話：049-2332380 分機 1063。

(一) 水果外銷供應制度介紹：

<https://www.afa.gov.tw/cht/index.php?code=list&ids=672>

(二) 外銷作物生產供應鏈登錄及帳號申請，服務電話：04-22857602；04-22840378 分機 502。

<https://ex-fruit.afa.gov.tw/Fruit/>

二、外銷鳳梨藥檢稽核：請洽農業藥物試驗所殘留管制組聯繫，電話：04-23302101，藥檢稽核單位聯絡資料如下：

區域檢驗中心	地址	聯絡人	聯絡電話	電子郵件
國立台東大學農漁牧產品檢驗中心	台東市大學路二段 369 號	陳靜慧	089-318855#6004	apic@gm.nttu.edu.tw
美和科技大學農水產品檢驗服務中心	屏東縣內埔鄉美和村屏光路 23 號	楊美娟	08-7799821#8625	x00001622@meiho.edu.tw
國立屏東科技大學農水產品檢驗與驗證中心	屏東縣內埔鄉老埤村學府路 1 號	吳奕承	08-7740555	ycwu@mail.npust.edu.tw
國立東華大學東台灣農藥殘留與毒物檢驗中心	花蓮縣壽豐鄉志學村大學路二段一號	常子陽	03-8905288	steve821010@gms.ndhu.edu.tw
國立成功大學永續環境實驗所	台南市安南區安明路三段 500 號	廖金桃	06-3840136#106	geykeymu.serc@gmail.com
國立虎尾科技大學農業與生物科技產品檢驗服務中心	雲林縣虎尾鎮文化路 64 號	沈季蓉	05-6312381	nfu2381@gs.nfu.edu.tw
國立中興大學農藥殘留檢測中心	台中市南區興大路 145 號	王思懿	04-22840812#407	prac@nchu.edu.tw
國立宜蘭大學檢驗及技術服務中心	宜蘭縣宜蘭市神農路一段一號	廖婕妤	03-9357400#7794	jyliao727@gmail.com
財團法人台北市瑠公農業產銷基金會農檢中心	新北市新店區民權路 50 號 4 樓	邱曾城	02-29158703#226	dv2685@hotmail.com
國立聯合大學農藥檢測中心	苗栗縣苗栗市南勢里聯大二號	張祐銘	037-382186	nuuchepac@gmail.com
九如果菜批發市場檢驗實驗室(僅限質譜快篩)	屏東縣九如鄉九如路二段 36-1 號	林泉成	08-7391855-8	lab@jiuru.com.tw

三、外銷鳳梨病蟲草害防治用藥參考基準：請洽本部農業藥物試驗所網站查詢，以下所載為 113 年 6 月修訂版本，執行請依輸入國最新規定辦理。

<https://www.acri.gov.tw/Uploads/Item/58281fc9-8f7b-4bbb-8461-94a4241a44df.pdf>

附件 4、獎勵期間及獎勵基準

品項 ^{註1}	外銷目標 (公噸)	獎勵期間	目標市場 ^{註2}	運輸 方式	獎勵基準 (元/公斤)
鳳梨 (含冷凍)	20,000	115/03/01 至 115/10/31	亞洲以外地區國家 (含中東)	空運	35
				海運	9
			亞洲地區國家 (不含中國大陸)	空運及海運	2
			使用棧板者	每公斤+0.5元	
			出口日本被燻蒸率 為10-15%(含)以下 ^{註3}	每公斤+0.5元	擇一 申請
			出口日本被燻蒸率 為10%(含)以下 ^{註3}	每公斤+1元	
			到貨品質自主檢查 ^{註4}	每公斤+2元	

備註：

1. 稅則號列：

(1)鮮鳳梨(08043010000)；為配合農糧署「115年臺灣鳳梨拓展外銷新興市場分級包裝獎勵辦法」推廣台農23號，請於報關單註明鳳梨品種名稱及數量，如未註明者以台農17號計。

(2)冷凍鳳梨(08119026000)，包含冷凍切塊、切丁等，不含果泥、果醬及其他加工品。

2. 以外交部官網公布之亞洲地區等獲核准可輸銷之地區或國家；中東地區國家包含阿拉伯聯合大公國、沙烏地阿拉伯、葉門、阿曼、卡達、巴林、以色列、科威特等獲核准可輸銷之地區或國家；中國大陸市場不予獎勵。

3. 單一外銷業者於鮮果獎勵期間出口量累計達100公噸(含)以上者始得請領此項獎勵金。燻蒸率的計算依據日方每月回報本部防檢署「台灣產パイナップル不合格事例(病虫害發見事例)」，以個別外銷業者於獎勵期間被燻蒸總量/獎勵平臺申請出口日本獎勵數量。

4. 以「報單」為單位，提供到貨品質自主檢查回傳，經審核通過者，以該筆報單之出口數量計算獎勵。

附件 5-1、農產品海外拓銷獎勵作業流程

獎勵對象
外銷業者

受理單位

業務單位
國際事務司

其他單位
如：署、署、處、等
例：農糧檢、防衛、駐外代表處、舉發及陳情等

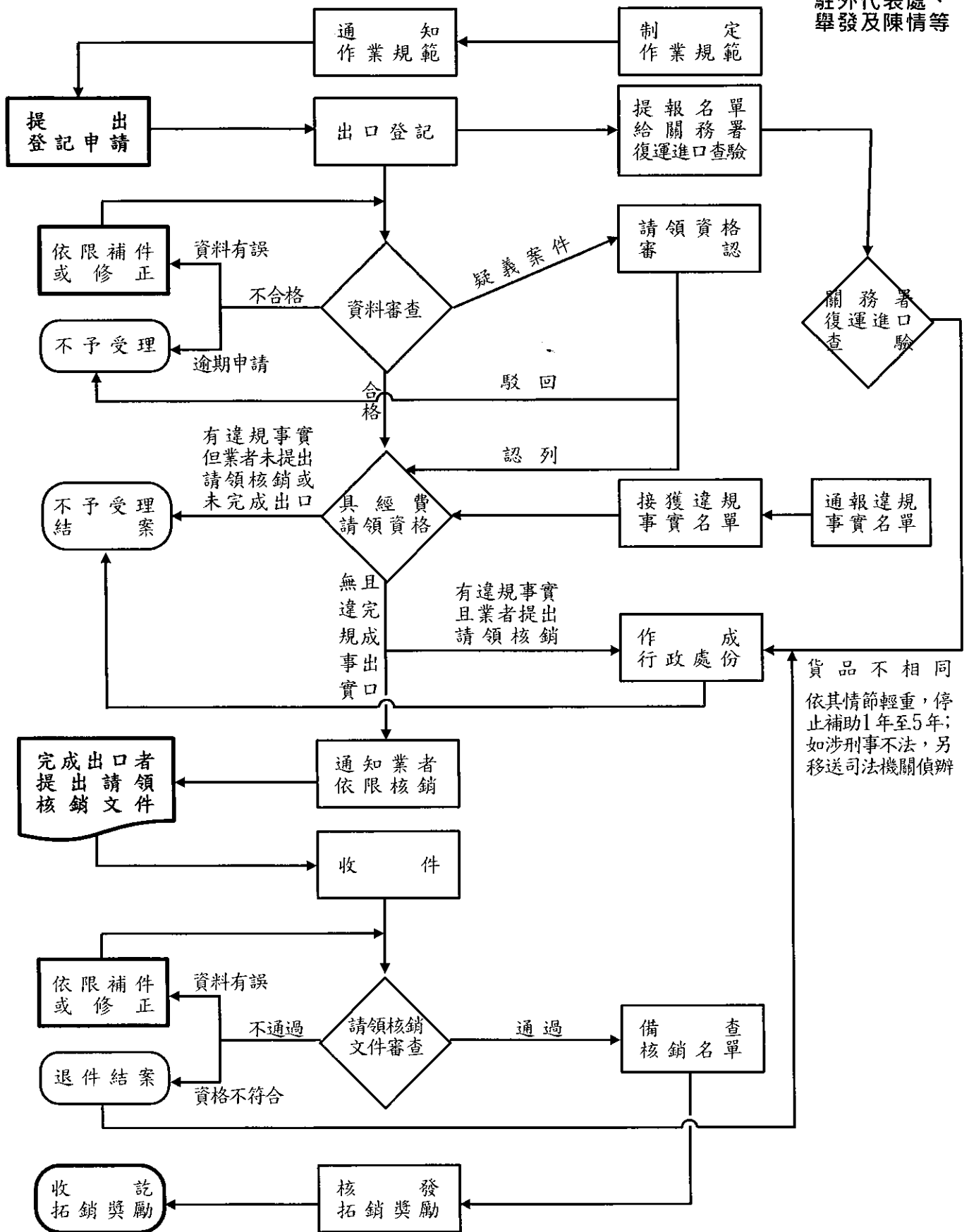

附件 5-2、鳳梨出口登記制度及獎勵申請方式

品 項	鮮鳳梨	冷凍鳳梨
獎勵對象	我國合法設立並具進出口資格之外銷業者或農糧署輔導合作社(場)，並符合下列其中至少一款資格者。 1. 過去 3 年生鮮鳳梨出口總量須累計超過 6 公噸；或過去 3 年生鮮蔬果出口總量須累計超過 30 公噸；或電商平臺外銷業者過去 3 年生鮮蔬果出口總量須累計超過 10 公噸。前述 3 年之計算起訖日期為 112 年 1 月 1 日至 114 年 12 月 31 日止。 2. 非符合第一款資格仍有意參加者，應於首批外銷鳳梨運抵輸入國 14 個日曆天內，檢送該批貨品產銷供應鏈報告(附件 1)至受理單位轉送農業部(以下簡稱本部)同意後納入，並於本計畫作業規範第三點所定獎勵期間完成生鮮鳳梨出口總量累計達標者(台農 17 號超過 30 公噸、或台農 23 號超過 6 公噸)，方可提出經費請領。	我國合法設立並具進出口資格之外銷業者或農糧署輔導合作社(場)
登記期限	至遲應於預計開航日(ETD)後 2 個工作天內完成登記	
出口登記申請文件	1. 外銷果品農民交貨明細表(用印)(附件 7-1) 2. 出口報單掃描檔(加註與正本相符) 3. 裝船通知書(須加蓋公司大小章) 4. 包裝清單 Packing list(加註與正本相符，毛重需與裝運提單一致) 5. 出口鮮鳳梨時，提供批果品裝箱照片至少一張(含紙箱及吊牌)	1. 外銷冷凍鳳梨交貨明細表(用印)(附件 7-2) 2. 出口報單掃描檔(加註與正本相符) 3. 裝船通知書(須加蓋公司大小章) 4. 包裝清單 Packing list(加註與正本相符，毛重需與裝運提單一致)
經費請領期限	另案公告請領期限	
經費請領文件	1. 海外拓銷獎勵金經費申請表(用印)(附件 8) 2. 海關開立之出口報單第五聯正本(出口證明聯) 3. 運輸業者開立之裝運提單影本(加註與正本相符)	1. 海外拓銷獎勵金經費申請表(用印)(附件 8) 2. 海關開立之出口報單第五聯正本(出口證明聯) 3. 運輸業者開立之裝運提單影本(加註與正本相符)
附加獎勵請領文件	每公斤增加 0.5 元	使用棧板者佐證報告(附件 9)
	每公斤增加 2 元	到貨品質自主檢查紀錄表(附件 10)
	每公斤增加 0.5 元	出口日本被燻蒸率為 10-15%(含)以下
	每公斤增加 1 元	出口日本被燻蒸率為 10%(含)以下
無		
注意事項	1. 收購價格由外銷業者與產地農民或合作社場雙方依品質議定，為維持農民合理收益，果品收購價格(裸果)不可低於每公斤 22 元(本部將依據產銷情形公告調整)，如低於該價格，將不予補助。 2. 果品需來自供果園，且完成本部農糧署「外銷作物生產供應鏈系統」登錄，並於登記日期前(不含當日)經地方政府審查通過(供果園清冊由農糧署提供)。鮮果之供貨單位及地號須為農糧署產銷履歷驗證合格者，並依規定黏貼產銷履歷貼紙。 3. 出口冷凍切丁、切塊產品之原料果須為國產，供貨加工廠須屬於「農業部農糧署輔導建構加值化農產加工產業鏈獎勵計畫」認定之合格食品加工廠(清冊由農糧署提供)。 4. 預計開航日(ETD)以裝船通知書所載「預定開航日」為準。	

附件 5-3、外銷鮮鳳梨紙箱包裝建議文字

範例

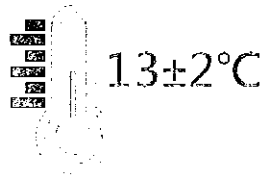

請存放於清潔、乾燥場所，避免高溫、日曬，全程保存於 $13\pm 2^{\circ}\text{C}$ 。倘針對到貨品質有疑義，請拍攝追溯條碼標籤回報供應商。

直射日光、高溫を避け清潔、乾燥の場所に $13\pm 2^{\circ}\text{C}$ で保存してください。

品質の疑問について、外装箱にあるトレーサビリティ用シールの写真を撮って、仕入先に問い合わせください。

Please store indoor at $13\pm 2^{\circ}\text{C}$, keep dry and clean, avoid sunlight. If you have any doubts about the quality of the goods, please contact the supplier with the traceability label.

外銷鳳梨無使用吊牌切結書

本公司參與「115 年臺灣農產品海外拓銷獎勵計畫－鳳梨」期間，特此聲明無使用吊牌。

並瞭解本計畫作業規範第十點第四款第一目規定，未使用登記的吊牌、紙箱或塑膠籃樣式出口，不予受理獎勵金請領申請。

此致 農業部

立切結書人

外銷業者：○○○公司(用印)

負責人：○○○(用印)

統一編號：○○○

中 華 民 國 1 1 5 年 月 日

附件 7-1、外銷鮮鳳梨農民交貨明細表

本表單格式由受理單位提供

範例

登記序號：○○○
 外銷業者：○○○公司
 聯絡人：○○○
 供貨單位：○○○

，統一編號：

登記日期：115.00.00(自動戳記帶入)
 報關日期：115.00.00
 聯絡電話：09
 外銷地區國家：○○○

編號	姓名	電話	住址	面積 (公頃)	交貨量 (公斤)	品種	收購單價 (元/公斤)	供貨田區 地號
1	○○○ 農民 A	0900-0000000	○○縣○○市○ ○路○○○號	000	00000	台農 17 號	00	○○市○○段○ ○小段段○○地 號
2	○○○ 農民 B	0900-0000000	○○縣○○市○ ○路○○○號	000	00000	台農 23 號	00	○○市○○段○ ○小段段○○地 號
3								
4								
5								
合計								

備註：1. 收購價格由外銷業者與產地農民或合作社雙方依品質議定，為維持農民合理收益，果品收購價格(裸果)不可低於 22 元/公斤(本部將依據產銷情形公告調整)，如低於該價格，將不予補助。

2. 供果園請洽本部農糧署果樹及花卉產業組聯繫：049-2332380；供貨單位及地號須為農糧署產銷履歷驗證合格者，並依規定黏貼產銷履歷貼紙。(1)水果外銷供應制度：<https://www.afa.gov.tw/cht/index.php?code=list&ids=672>

(2)外銷作物生產供應鏈：<https://cx-fruit.afa.gov.tw/Fruit/>

3. 請外銷業者列印本表單，確認後資料無誤，用印後回傳，請勿以修圖軟體、浮水印方式蓋章。

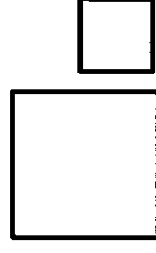

外銷業者(大小章)：

附件 7-2、外銷冷凍鳳梨加工廠交貨明細表

本表單格式由受理單位提供

範例

登記序號：○○○ 登記日期：115.00.00(自動戳記帶入)

外銷業者：○○○公司 報關日期：115.00.00

聯絡人：○○○ 聯絡電話：09

供貨方式(請勾選)：向加工廠採購；加工廠代工製作 外銷地區國家：○○

編號	供加工	貨廠	供電	貨話	住址	交(公斤)	加工品型態	品種	採購單價(元/公斤)
1	○○○ 加工廠 A		0900-000000	○○○	○○縣○○市○○路○○號	00000	切塊	台農 17 號	00
2	○○○ 加工廠 B		0900-000000	○○○	○○縣○○市○○路○○號	00000	切丁	台農 20 號	00
3									
4									
5									
合計									

備註：1. 出口冷凍切丁、切塊產品之原料果須為國產，供貨加工廠須屬於「農業部農糧署輔導建構高值化農產加工產業鏈獎勵計畫」認定之合格食品加工廠，請洽農糧署果樹及花卉產業組聯繫：049-2332380。

2. 請外銷業者列印本表單，確認後資料無誤，用印後回傳，請勿以修圖軟體、浮水印方式蓋章。

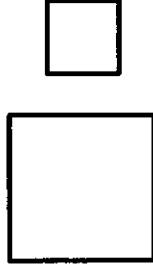

外銷業者(大小章)：

附件 8、海外拓銷獎勵金經費申請表

本表單格式由受理單位提供

範例

登記序	登記日期	報關日期	外銷地區	出口報單號碼	航模	運式	貨櫃編號	供農	貨民	品項	品種	實口數(公斤)	收購價格(元/公斤)	外銷果園	獎勵基準(每公升/元)	申請獎勵金額(元)
1	1/1	1/7	○○	DA BC0000000017	海運	海運	OERUxxxx	農民 A	鮮果	○○	3,000	60	是			
2	1/1	1/7	○○	DA BC0000000017	海運	海運	OERUxxxx	農民 B	鮮果	○○	2,000	80	是			
登記序	登記日期	報關日期	外銷地區	出口報單號碼	(詳註 3)	模	運式	供農	貨民	品項	品種	實口數(公斤)	採購價格(元/公斤)	採東場技	獎勵基準(每公升/元)	申請獎勵金額(元)
3	1/1	1/7	○○	DA BC0000000017	○運	○運	OERUxxxx	加工廠 A	切丁	○○	100	30	是			
4	1/1	1/7	○○	DA BC0000000017	○運	○運	OERUxxxx	加工廠 B	切塊	○○	200	20	否			
合計																
附加獎勵																
使用棧板者													<input type="checkbox"/> 符合	<input type="checkbox"/> 不符合	+ 0.5	
出口日本被燻蒸率為 10-15%(含)以下													<input type="checkbox"/> 符合	<input type="checkbox"/> 不符合	+ 0.5	
出口日本被燻蒸率為 10%(含)以下													<input type="checkbox"/> 符合	<input type="checkbox"/> 不符合	+ 1	
到貨品質自主檢查													<input type="checkbox"/> 符合	<input type="checkbox"/> 不符合	+ 2	
總計																

備註：1. 報單號碼欄(收單關別/出口關別/民國年度/報關業者箱號/流水號)，為 14 碼代碼。例如：DABC08037G4016，若無「出口關別」3、4 碼改為 2 個半型空白，不須加斜線。

2. 空運無貨櫃編號者可於本表「貨櫃編號」欄位內填入「無」。

3. 請外銷業者列印本表單，確認後資料無誤，用印後回傳，請勿以修圖軟體、浮水印方式蓋章。

4. 輸日燻蒸率之附加獎勵期間結束後進行核算。

外銷業者：○○○公司
 負責人：○○○
 聯絡人：○○○
 聯絡電話：○○○
 通訊地址：○○○

外銷業者(大小章)：

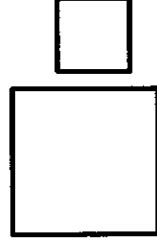



中華民國 年 月 日(自動戳記帶入)

附件9、海運使用棧板者佐證報告

範例

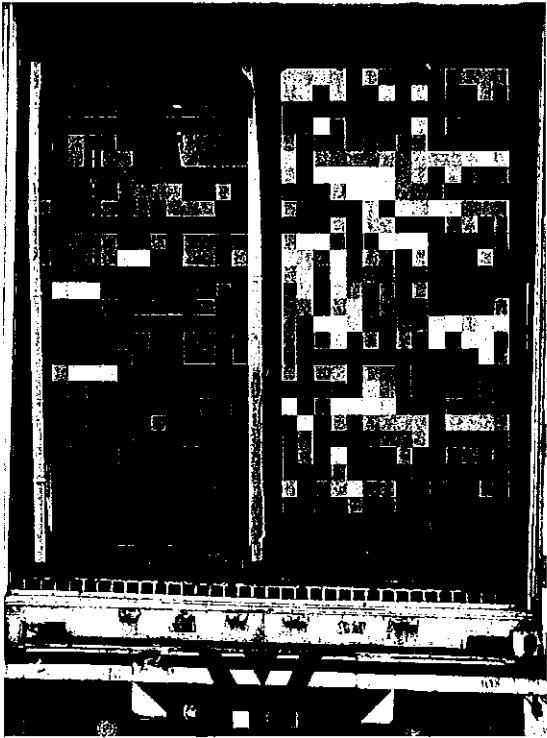
(部份圖片因涉及廠商資訊故以馬賽克處理，惟外銷業者實際提供時，圖片資訊皆須清晰可見)

照片說明	照片
裝櫃完成(貨櫃雙門開)貨櫃正面照片(需清晰拍到紙箱及棧板)	
封櫃正面(需拍到貨櫃號碼)照片	

附件10、到貨品質自主檢查紀錄表

範例

(部份圖片因涉及廠商資訊故以馬賽克處理，惟外銷業者實際提供時，圖片資訊皆須清晰可見)

項目	內容	
到港資訊	供貨單位	鳳梨生產合作社
	出口總重量(kg)	16800
	離港日期	2024/3/9
	到貨日期	2024/3/14
	清關日期	2024/3/17
	出口報單號碼	CH999A9999
	貨櫃編號	QWER44332211
	是否經燻蒸	否
品質檢查	檢查日期	2024/3/18
	規格(粒)	6
	包裝日期	2024/3/8
	照片-產銷履歷貼紙(含完整吊牌)	
	照片-整箱果實平擺外觀照(請移除吊牌)	
照片-整箱果梗切口照		

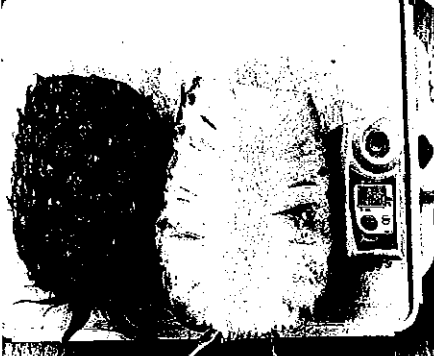
項目	內容
照片-果實縱剖面照	
糖度(Brix)	16.2
照片-糖度	

備註：申請及上傳方式請洽受理單位，以報單為單位進行回報。

1. 至遲請於開航日(ETD)後15個工作天內送出申請，特殊情況請依規定提出證明。
2. 外銷業者實際提供時，圖片資訊皆須清晰可見果實數量、糖度數據、產銷履歷貼紙及吊牌。
3. 到貨記錄作業注意事項：
 - (1)規格粒：如填寫為8粒裝，品質檢查應以8粒裝作業。
 - (2)照片-產銷履歷貼紙(含完整吊牌)：單顆果實拍攝清晰產銷履歷貼紙(可掃描)及吊牌，倘單張照片無法同時清晰呈現，請以2張照片提供。
 - (3)品質檢查照片：如規格為8粒裝，平擺外觀照、果梗切口照需提供完整8粒裸果照片，縱剖面照需提供至少半數(含)以上之果實縱剖面照片。
 - (4)糖度(Brix)照片：請擇其中1顆(張)以果實中段檢測數據後上傳。
 - (5)本表填畢後請向受理單位完成「自主燻蒸回報」後再提交獎勵經費申請。